



CABINET D'EXPERTISES P.FERDINAND

16 rue du Barry  
31210 MONTREJEAU

Tél : 05 61 89 04 82

Mob : 06 38 81 99 21

cabinet.agenda.ferdinand@hotmail.fr

SUCCESSION BASCANS

Dossier N° 2017-09-15653

# Dossier de Diagnostic Technique

## Vente



AMIANTE



TERMITES



ERNMT



Adresse de l'immeuble

**34 avenue de Luchon  
31210 MONTREJEAU**

Date d'édition du dossier

**26/09/2017**

Donneur d'ordre

**COMMUNE DE MONTREJEAU**



## RÉGLEMENTATION

Articles L271-4 à L271-6 et R271-1 à R271-5 du Code de la Construction et de l'Habitation – Article 46 de la Loi n° 65-557 du 10 juillet 1965

En cas de vente de tout ou partie d'un immeuble bâti, un dossier de diagnostic technique, fourni par le vendeur, est annexé à la promesse de vente ou, à défaut de promesse, à l'acte authentique de vente. En l'absence, lors de la signature de l'acte authentique de vente, d'un de ces documents en cours de validité, le vendeur ne peut pas s'exonérer de la garantie des vices cachés correspondante.

**Le dossier de diagnostic technique vente comprend les documents suivants, quel que soit le type de bâtiment :**

- État mentionnant la présence ou l'absence de matériaux ou produits contenant de l'amiante <sup>(1)(2)</sup>
- Diagnostic de performance énergétique
- État relatif à la présence de termites dans le bâtiment <sup>(3)</sup>
- État des risques naturels, miniers et technologiques
- Information sur la présence d'un risque de mэрule <sup>(3)</sup>

**Pour les locaux à usage d'habitation, il doit comporter en plus les documents suivants :**

- Constat de risque d'exposition au plomb <sup>(4)</sup>
- État de l'installation intérieure d'électricité <sup>(5)</sup>
- État de l'installation intérieure de gaz <sup>(5)</sup>
- État de l'installation d'assainissement non collectif <sup>(6)</sup>

**Pour les immeubles en copropriété, il faut fournir en plus du DDT le document suivant :**

- Mesurage de la superficie de la partie privative du (des) lot(s)

<sup>(1)</sup> Si immeuble dont le permis de construire a été délivré avant le 01/07/1997

<sup>(2)</sup> À mettre à jour si réalisé avant le 01/01/2013

<sup>(3)</sup> Si immeuble situé dans une zone classée à risque par le préfet

<sup>(4)</sup> Si immeuble construit avant le 01/01/1949

<sup>(5)</sup> Si installation réalisée depuis plus de 15 ans

<sup>(6)</sup> Si installation non raccordée au réseau public d'eaux usées

Retrouvez toute la réglementation sur notre site internet : [www.agendadiagnostics.fr](http://www.agendadiagnostics.fr)

## QUI MIEUX QU'UN GRAND RESEAU PEUT VOUS PROPOSER UNE TELLE QUALITE DE SERVICE ?



**Accompagnement**  
avant, pendant, et  
après notre mission



Notre combat  
pour la **qualité**



La meilleure **RC Pro** du  
marché : 3 000 000 €/an  
et par cabinet



Un **site internet**  
reprenant les textes  
réglementaires



Tout savoir sur  
les diagnostics  
en **3 minutes**



Des rapports disponibles  
sur l'**extranet**

## Note de synthèse



Adresse de l'immeuble  
**34 avenue de Luchon**  
**31210 MONTREJEAU**

Date d'édition du dossier  
**26/09/2017**  
Donneur d'ordre  
**COMMUNE DE MONTREJEAU**

Réf. cadastrale  
**C / 693**  
N° lot  
**sans objet**

*Les renseignements ci-dessous utilisés seuls ne sauraient engager la responsabilité du Cabinet AGENDA, et en aucun cas ne peuvent se substituer aux rapports de diagnostics originaux. La note de synthèse ne dispense pas de la lecture attentive de ces rapports.*



### AMIANTE

**Présence de matériaux et produits contenant de l'amiante**

Limite de validité :  
Aucune (obligations  
réglementaires à vérifier)



### TERMITES

**Absence d'indices d'infestation de termites**

Limite de validité :  
25/03/2018



### ERNMT

**Présence de risque(s)**

Plan de prévention des risques : PPRn (Risques pris en compte : Mouvement de terrain) -  
Sismicité : 3 (modérée)

Limite de validité :  
25/03/2018

## Planche photographique

Sous sol Pièce n°1

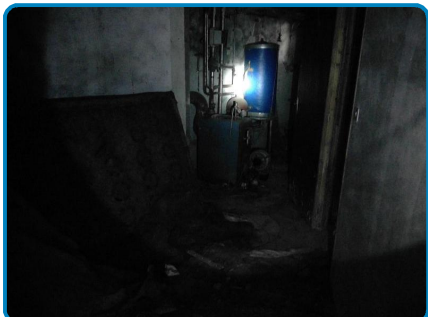

Sous sol Pièce n°2

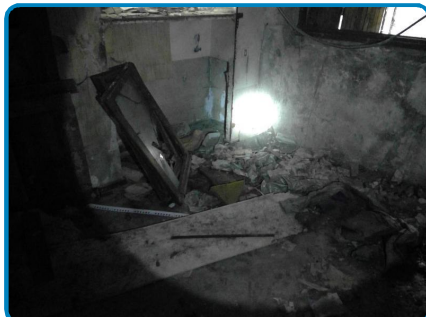

Sous sol Pièce n°3



Sous sol Pièce n°4

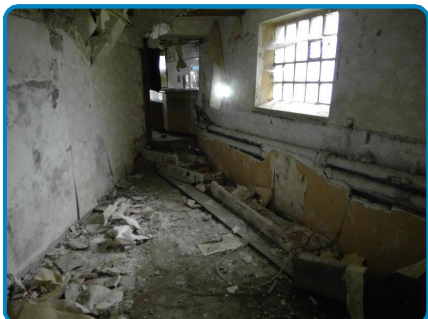

Rez de chaussée Pièce n°1



Rez de chaussée Pièce n°2

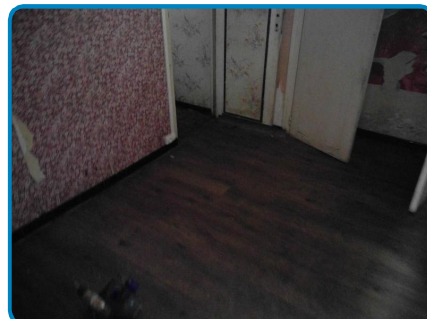

Rez de chaussée WC n°1

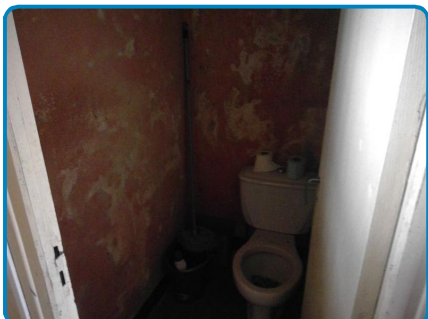

Rez de chaussée Salle de bains

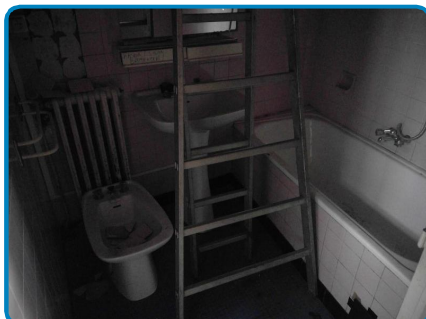

Rez de chaussée Pièce n°3



Rez de chaussée Pièce n°4

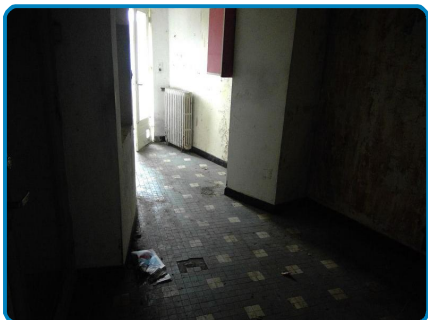



CABINET D'EXPERTISES P.FERDINAND

16 rue du Barry  
31210 MONTREJEAU

Tél : 05 61 89 04 82

Mob : 06 38 81 99 21

cabinet.agenda.ferdinand@hotmail.fr

SUCCESSION BASCANS

Dossier N° 2017-09-15653 #A

# Rapport de repérage des matériaux et produits contenant de l'amiante

## Listes A & B

### DESIGNATION DE L'IMMEUBLE

Adresse : **34 avenue de Luchon  
31210 MONTREJEAU**

Référence cadastrale : **C / 693**

Lot(s) de copropriété : **sans objet** N° étage : **Sans objet**

Nature de l'immeuble : **Maison individuelle**

Étendue de la prestation : **Parties Privatives**

Destination des locaux : **Habitation**

Date permis de construire : **Après 1949 et P.C. délivré avant le 01/07/1997**



### DESIGNATION DU PROPRIETAIRE

Propriétaire : **SUCCESSION BASCANS – 34 avenue de Luchon 31210 MONTREJEAU**

Si le propriétaire n'est pas le donneur d'ordre (sur déclaration de l'intéressé) :

Qualité du donneur d'ordre : **Acquéreur - COMMUNE DE MONTREJEAU MIQUEL Eric Mairie 31210 MONTREJEAU**

Identification : **COMMUNE DE MONTREJEAU Mr MIQUEL Eric – Mairie 31210 MONTREJEAU**

### DESIGNATION DE L'OPERATEUR DE REPERAGE

Opérateur de repérage : **Baptiste FERNANDEZ**  
Certification n°  
 Sans mention  Avec mention

Cabinet de diagnostics : **CABINET D'EXPERTISES P.FERDINAND**  
**16 rue du Barry – 31210 MONTREJEAU**  
N° SIRET : **SIRET 494 595 853 00032 - APE 7120B**

Compagnie d'assurance : **ALLIANZ** N° de police : **49 366 477** Validité : **du 01/01/2017 au 31/12/2017**

Le présent rapport est établi par une personne dont les compétences sont certifiées par l'organisme certificateur mentionné sous le nom de l'opérateur de repérage concerné.

## REALISATION DE LA MISSION

N° de dossier :	<b>2017-09-15653 #A</b>
Ordre de mission du :	<b>21/09/2017</b> L'attestation requise par l'article R271-3 du CCH, reproduite en annexe, a été transmise au donneur d'ordre préalablement à la conclusion du contrat de prestation de service.
Accompagnateur(s) :	<b>Pas d'accompagnateur</b>
Document(s) fourni(s) :	<b>Aucun</b>
Moyens mis à disposition :	<b>Aucun</b>
Laboratoire(s) d'analyses :	<b>Sans objet</b>
Commentaires :	<b>Nota : construction provisoire de moins de deux ans (démolition prévue), exemption du DPE</b> <b>Nota : installation intérieure d'électricité démantelée, non contrôlable</b> <b>Nota : installation intérieure de gaz démantelée, non contrôlable</b>

## CADRE REGLEMENTAIRE

- Articles L1334-12-1 à L1334-16, R1334-20, R1334-21, R1334-23 à R1334-29-3 et R1334-29-7 du Code de la Santé Publique
- Arrêté du 12 décembre 2012 modifié relatif aux critères d'évaluation de l'état de conservation des matériaux et produits de la liste A contenant de l'amiante et au contenu du rapport de repérage
- Arrêté du 12 décembre 2012 modifié relatif aux critères d'évaluation de l'état de conservation des matériaux et produits de la liste B contenant de l'amiante et du risque de dégradation lié à l'environnement ainsi que le contenu du rapport de repérage

Nota : L'ensemble des références légales, réglementaires et normatives s'entendent de la version des textes en vigueur au jour de la réalisation du diagnostic.

## LIMITES DU DOMAINE D'APPLICATION DU REPERAGE

Ce repérage a pour objectif d'identifier et de localiser les matériaux et produits contenant de l'amiante incorporés dans l'immeuble bâti et susceptibles de libérer des fibres d'amiante en cas d'agression mécanique résultant de l'usage des locaux (chocs et frottements) ou générée à l'occasion d'opérations d'entretien et de maintenance. Il est basé sur les listes A et B de matériaux et produits mentionnés à l'Annexe 13-9 du Code de la Santé Publique et ne concerne pas les équipements et matériels (chaudières, par exemple).



**Il est nécessaire d'avertir de la présence d'amiante toute personne pouvant intervenir sur ou à proximité des matériaux et produits concernés ou de ceux les recouvrant ou les protégeant. Ce repérage visuel et non destructif ne peut se substituer à un repérage avant réalisation de travaux ou avant démolition.**

## CONCLUSION

**Dans le cadre de la mission décrit en tête de rapport,  
il a été repéré des matériaux et produits contenant de l'amiante.**

## Récapitulatif des matériaux et produits contenant de l'amiante

Le tableau ci-dessous récapitule les composants de la construction où il a été repéré des matériaux et produits contenant de l'amiante. La liste et la localisation de tous les matériaux et produits repérés sont détaillées dans la suite du document.

ÉLÉMENT DE CONSTRUCTION		Localisation	Méthode	(1)	Photo
N°	DESIGNATION				
<b>Conduits, canalisations et équipements</b>					
48	Conduit(s) de fluide Fibres ciment	Sous sol Pièce n°4	Sur décision de l'opérateur	EP	
<b>Éléments extérieurs</b>					
53	Toiture Plaques fibres ciment	Rez de chaussée Extérieur	Sur décision de l'opérateur	EP	

(1) Cette colonne indique les obligations réglementaires et recommandations de gestion liées à l'état de conservation de chaque matériau ou produit

EP : Évaluation périodique (arrêté du 12/12/2012)

AC1 : Action corrective de 1<sup>er</sup> niveau (arrêté du 12/12/2012)

AC2 : Action corrective de 2<sup>nd</sup> niveau (arrêté du 12/12/2012)

EVP : Évaluation périodique dans un délai maximal de trois ans (article R1334-27 du Code de la Santé Publique)

SNE : Surveillance du niveau d'empoussièrement dans l'air (article R1334-27 du Code de la Santé Publique)

ICR : Travaux de confinement ou retrait dans un délai maximal de trois ans (article R1334-27 du Code de la Santé Publique)

### Locaux ou parties de locaux non visités

Néant

### Composants ou parties de composants qui n'ont pu être inspectés

Néant

## DATES DE VISITE ET D'ETABLISSEMENT DU RAPPORT

Visite effectuée le **25/09/2017**

Rapport rédigé à **MONTREJEAU**, le **26/09/2017**

Opérateur de repérage : **Baptiste FERNANDEZ**

Durée de validité : **Non définie par la réglementation**

Signature de l'opérateur de repérage



Cachet de l'entreprise



Le présent rapport ne peut être reproduit que dans son intégralité (annexes comprises), et avec l'accord écrit de son signataire.

Ce repérage, basé sur les listes A et B de matériaux et produits mentionnés à l'Annexe 13-9 du Code de la Santé Publique, peut être utilisé pour la vente du bien, la constitution et la mise à jour du dossier technique amiante (DTA) et du dossier amiante parties privatives (DA-PP).

**Attention ! Avant tous travaux ou démolition, ce repérage doit être complété : contactez-nous pour plus d'informations.**

## CONDITIONS DE REALISATION DU REPERAGE

### Programme de repérage

Il s'agit de la liste réglementaire de matériaux et produits devant être inspectés. Il ne s'agit pas des matériaux et produits effectivement repérés. Si de tels composants amiantés ont été repérés, ils figurent ci-après au chapitre « Résultats détaillés du repérage ».

#### ANNEXE 13-9 DU CODE DE LA SANTE PUBLIQUE : LISTE A

Composant à sonder ou à vérifier
Flocages
Calorifugeages
Faux plafonds

#### ANNEXE 13-9 DU CODE DE LA SANTE PUBLIQUE : LISTE B

Composant de la construction	Partie du composant
<b>1. Parois verticales intérieures</b>	
Murs et cloisons « en dur » et poteaux (périphériques et intérieurs)	Enduits projetés, revêtements durs (plaques menuiserie, amiante-ciment) et entourages de poteaux (carton, amiante-ciment, matériau sandwich, carton + plâtre), coffrage perdu
Cloisons (légères et préfabriquées), gaines et coffres	Enduits projetés, panneaux de cloisons
<b>2. Planchers et plafonds</b>	
Plafonds, poutres et charpentes, gaines et coffres	Enduits projetés, panneaux collés ou vissés
Planchers	Dalles de sol
<b>3. Conduits, canalisations et équipements intérieurs</b>	
Conduits de fluides (air, eau, autres fluides...)	Conduits, enveloppes de calorifuges
Clapets/volets coupe-feu	Clapets, volets, rebouchage
Portes coupe-feu	Joints (tresses, bandes)
Vide-ordures	Conduits
<b>4. Éléments extérieurs</b>	
Toitures	Plaques, ardoises, accessoires de couverture (composites, fibres-ciment), bardeaux bitumineux
Bardages et façades légères	Plaques, ardoises, panneaux (composites, fibres-ciment)
Conduits en toiture et façade	Conduits en amiante-ciment : eaux pluviales, eaux usées, conduits de fumée

### Modes opératoires

Nous tenons à votre disposition nos modes opératoires pour les missions de repérage des matériaux et produits contenant de l'amiante.

### Conditions d'inaccessibilité

Les éléments cachés (plafonds, murs, sols, ...) par du mobilier, des revêtements de décoration de type synthétique, panneaux, matériaux isolants, cloisons ou tous autres matériaux pouvant masquer des matériaux ou produits contenant de l'amiante, ne peuvent être examinés par manque d'accessibilité.

Les parties d'ouvrage, éléments en amiante inclus dans la structure du bâtiment ainsi que les éléments coffrés ne peuvent être contrôlés, notre mission n'autorisant pas de démontage ou de destruction.

Les prélèvements nécessaires au repérage et entraînant une dégradation des matériaux sont réalisés sous la responsabilité du maître d'ouvrage. Les prélèvements concernant les matériaux ayant une fonction de sécurité (éléments coupe-feu, clapets, joints, ...) ne sont réalisés que s'ils n'entraînent aucune modification de l'efficacité de leur fonction de sécurité.





### Constatations diverses

Néant



## RESULTATS DETAILLES DU REPERAGE









### Légende des colonnes des tableaux de matériaux et produits repérés

CARACTERISTIQUE	Identifiant	Commentaire	
Élément de construction	N°	Numéro de l'élément de construction permettant de faire le lien entre sa description courante et sa description réglementaire	
	Désignation	Description courante de l'élément de construction	
	Composant / Partie du composant	Description selon le programme de repérage réglementaire (cf. 'Conditions de réalisation du repérage')	
Sondages et prélèvements		Prélèvement (P001 : référence du prélèvement) Si le pictogramme est rouge, alors le matériau est amianté	
		Sondage : le recensement des sondages n'a pas vocation à être exhaustif D001 : référence de la décision opérateur ZSO : zone de similitude d'ouvrage (se réfère à un prélèvement sur un matériau ou produit de même nature) Si le pictogramme est rouge, alors le matériau est amianté	
		Présence d'amiante	
	?	Prélèvement en attente de résultat d'analyse	
		Les matériaux et produits dont la référence de prélèvement est identique sont de même nature et possèdent les mêmes caractéristiques techniques : quand 'Prélèvement'/'Nombre' = 0 (cf. 'Matériaux ou produits ...'), c'est qu'un sondage a été réalisé pour s'assurer de ces similitudes	
	ZH	Zone homogène : partie d'un immeuble bâti présentant des similitudes sur le type de matériau ou produit, la présence d'une protection, l'état de dégradation, l'exposition à la circulation d'air et aux chocs et vibrations, l'usage des locaux	
Paroi	A, B, ..., Z	Murs : le mur A est le mur d'entrée dans la pièce, les lettres suivantes sont affectées aux autres murs en fonction du sens des aiguilles d'une montre	
	SO	Sol	
	PL	Plafond	
État de conservation (EC)	1, 2 ou 3	Classification des flocages, calorifugeages et faux plafonds (arrêté du 12/12/2012) : le cas échéant, voir en annexe les grilles d'évaluation	
Justification		Indication des éléments qui ont permis de conclure à la présence ou à l'absence d'amiante	
Préconisation	Recommandations de gestion	EP	Évaluation périodique (arrêté du 12/12/2012)
		AC1	Action corrective de 1 <sup>er</sup> niveau (arrêté du 12/12/2012)
		AC2	Action corrective de 2 <sup>nd</sup> niveau (arrêté du 12/12/2012)
	Obligations réglementaires	EVP	Évaluation périodique dans un délai maximal de trois ans (article R1334-27 du Code de la Santé Publique)
		SNE	Surveillance du niveau d'empoussièrisme dans l'air (article R1334-27 du Code de la Santé Publique)
		TCR	Travaux de confinement ou de retrait dans un délai maximal de trois ans (article R1334-27 du Code de la Santé Publique)

### Locaux visités & matériaux et produits repérés

Les (éventuelles) lignes d'éléments de construction en gras (avec pictogrammes 'a' et prélèvements/sondages en rouge) correspondent à des matériaux ou produits contenant de l'amiante, dont on trouvera le détail dans les rubriques suivantes. Les autres lignes d'éléments de construction correspondent à des matériaux ou produits ne contenant pas d'amiante, dont on trouvera le détail dans les rubriques suivantes, ou n'entrant pas dans le cadre de cette mission.



LOCAL	Élément de construction			Sondages et prélèvements
	N°	Désignation	Photo	
<b>Sous sol Pièce n°1</b>	33	Plancher Béton		
	34	Mur Plâtre Papier-Peint		
	35	Plafond Plâtre Papier-Peint		
<b>Sous sol Pièce n°2</b>	37	Plancher Béton		

LOCAL	Élément de construction			Sondages et prélèvements
	N°	Désignation	Photo	
	38	Mur Plâtre Peinture		
	39	Plafond Plâtre Papier-Peint		
Sous sol Pièce n°3	54	Plancher Béton		
	55	Mur Plâtre Peinture		
	56	Plafond Plâtre Papier-Peint		
Sous sol Pièce n°4	43	Plancher Béton		
	44	Mur Plâtre Peinture		
	45	Plafond Plâtre Papier-Peint		
	47	Fenêtre Pavé de verre		
	48	<b>Conduit(s) de fluide Fibres ciment</b>		D001  
Rez de chaussée Pièce n°1	1	Plancher Revêtement plastique collé		D009 
	3	Mur Plâtre Peinture		
	4	Plafond Plâtre Peinture		
	7	Conduit(s) de fluide Métal		D003 
	8	Conduit(s) de fluide Pvc		D004 
Rez de chaussée Pièce n°2	9	Plancher Revêtement plastique collé		D010 
	10	Mur Plâtre Peinture		
Rez de chaussée WC n°1	11	Plafond Plâtre Peinture		
	13	Plancher Carrelage		
Rez de chaussée Salle de bains	15	Mur Plâtre Peinture		
	17	Plancher Carrelage		
	19	Mur Plâtre Peinture		
	21	Mur Faïence		
	22	Conduit(s) de fluide Métal		D005 
Rez de chaussée Pièce n°4	23	Plancher Carrelage		
	25	Mur Plâtre Peinture		
	26	Plafond Plâtre Peinture		
	29	Conduit(s) de fluide Métal		D006 
	30	Conduit(s) de fluide Pvc		D007 
Rez de chaussée Terrasse	31	Plancher Béton		
	32	Mur Enduit ciment		
Rez de chaussée Extérieur	49	Mur Enduit ciment		
	50	Plafond Bois		
	51	Toiture Tuiles mécaniques		
	52	Conduit(s) de fluide Métal		D008 
	53	<b>Toiture Plaques fibres ciment</b>		D002  

## Matériaux ou produits contenant de l'amiante

Cette rubrique permet de faire le lien entre les matériaux et produits amiantés repérés ci-dessus à la rubrique « Locaux visités & matériaux et produits repérés » et la terminologie réglementaire rappelée à la rubrique « Programme de repérage ». La correspondance s'établit grâce au N° d'élément de construction.

### SUR DECISION DE L'OPERATEUR

ÉLÉMENT DE CONSTRUCTION		Localisation		Décision		EC	Préco	Photo
N°	COMPOSANT / PARTIE	Local	Paroi	Nbre	Réf./ZH			
48	Conduits de fluides / Conduits	Sous sol Pièce n°4			D001/A		EP	
		<u>Justification</u> : Jugement personnel de l'opérateur (connaissance du matériau ou produit)						
53	Toitures / Plaques	Rez de chaussée Extérieur			D002/A		EP	
		<u>Justification</u> : Jugement personnel de l'opérateur (connaissance du matériau ou produit)						

### APRES ANALYSE

Néant

## Matériaux ou produits ne contenant pas d'amiante

Cette rubrique permet de faire le lien entre les matériaux et produits non amiantés repérés ci-dessus à la rubrique « Locaux visités & matériaux et produits repérés » et la terminologie réglementaire rappelée à la rubrique « Programme de repérage ». La correspondance s'établit grâce au N° d'élément de construction.

### SUR DECISION DE L'OPERATEUR

ÉLÉMENT DE CONSTRUCTION		Localisation		Décision		EC	Préco	Photo
N°	COMPOSANT / PARTIE	Local	Paroi	Nbre	Réf.			
1	Planchers / Revêtement synthétique	Rez de chaussée Pièce n°1	SO		D009			
		<u>Justification</u> : Matériau ou produit qui par nature ne contient pas d'amiante						
7	Conduits de fluides / Conduits	Rez de chaussée Pièce n°1			D003			
		<u>Justification</u> : Matériau ou produit qui par nature ne contient pas d'amiante						
8	Conduits de fluides / Conduits	Rez de chaussée Pièce n°1			D004			
		<u>Justification</u> : Matériau ou produit qui par nature ne contient pas d'amiante						
9	Planchers / Revêtement synthétique	Rez de chaussée Pièce n°2	SO		D010			
		<u>Justification</u> : Matériau ou produit qui par nature ne contient pas d'amiante						
22	Conduits de fluides / Conduits	Rez de chaussée Salle de bains			D005			
		<u>Justification</u> : Matériau ou produit qui par nature ne contient pas d'amiante						
29	Conduits de fluides / Conduits	Rez de chaussée Pièce n°4			D006			
		<u>Justification</u> : Matériau ou produit qui par nature ne contient pas d'amiante						
30	Conduits de fluides / Conduits	Rez de chaussée Pièce n°4			D007			
		<u>Justification</u> : Matériau ou produit qui par nature ne contient pas d'amiante						
52	Conduits de fluides / Conduits	Rez de chaussée Extérieur			D008			
		<u>Justification</u> : Matériau ou produit qui par nature ne contient pas d'amiante						

### APRES ANALYSE

Néant

## ANNEXES

### Obligations liées à l'état de conservation des matériaux et produits

#### MATERIAUX ET PRODUITS DE LA LISTE B

Il s'agit des matériaux et produits autres que les flocages, les calorifugeages et les faux plafonds.

#### *Critères utilisés dans la grille d'évaluation*

En cas de présence de matériaux ou produits de la liste B contenant de l'amiante (MPCA), les propriétaires doivent faire évaluer leur état de conservation par un opérateur de repérage certifié, au moyen d'une grille d'évaluation définie par arrêté ministériel (article R1334-21 du Code de la Santé Publique, arrêté du 12/12/2012).

L'évaluation du risque de dégradation lié à l'environnement du matériau ou produit prend en compte : les agressions physiques intrinsèques au local ou zone (ventilation, humidité, etc...) selon que le risque est probable ou avéré ; la sollicitation des matériaux et produits liée à l'usage des locaux, selon qu'elle est exceptionnelle/faible ou quotidienne/forte. Elle ne prend pas en compte certains facteurs fluctuants d'aggravation de la dégradation des produits et matériaux, comme la fréquence d'occupation du local, la présence d'animaux nuisibles, un défaut d'entretien des équipements, etc...

#### *Recommandations réglementaires*

En fonction du résultat de l'évaluation de l'état de conservation et du risque de dégradation des produits et matériaux contenant de l'amiante, le rapport de repérage émet des recommandations de gestion adaptées aux besoins de protection des personnes (arrêté du 12/12/2012) :

##### ■ EP : Évaluation périodique

Le type de matériau ou produit, la nature et l'étendue des dégradations qu'il présente et l'évaluation du risque de dégradation ne conduisent pas à conclure à la nécessité d'une action de protection immédiate sur le matériau ou produit.

Cette évaluation périodique consiste à :

- Contrôler périodiquement que l'état de dégradation des matériaux et produits concernés ne s'aggrave pas, et, le cas échéant, que leur protection demeure en bon état de conservation ;
- Rechercher, le cas échéant, les causes de dégradation et prendre les mesures appropriées pour les supprimer.

Nous préconisons une périodicité de 3 ans, comme pour les MPCA de la liste A.

##### ■ AC1 : Action corrective de 1<sup>er</sup> niveau

Le type de matériau ou produit, la nature et l'étendue des dégradations et l'évaluation du risque de dégradation conduisent à conclure à la nécessité d'une action de remise en état limitée au remplacement, au recouvrement ou à la protection des seuls éléments dégradés. Il est rappelé l'obligation de faire appel à une entreprise certifiée pour le retrait ou le confinement.

Cette action corrective consiste à :

- Rechercher les causes de la dégradation et définir les mesures correctives appropriées pour les supprimer ;
- Procéder à la mise en œuvre de ces mesures correctives afin d'éviter toute nouvelle dégradation et, dans l'attente, prendre les mesures de protection appropriées afin de limiter le risque de dispersion des fibres d'amiante ;
- Veiller à ce que les modifications apportées ne soient pas de nature à aggraver l'état des autres matériaux et produits contenant de l'amiante restant accessibles dans la même zone ;
- Contrôler périodiquement que les autres matériaux et produits restant accessibles, ainsi que, le cas échéant, leur protection, demeurent en bon état de conservation.

##### ■ AC2 : Action corrective de 2<sup>nd</sup> niveau

Le type de matériau ou produit, la nature et l'étendue des dégradations et l'évaluation du risque de dégradation conduisent à conclure à la nécessité d'une action concernant l'ensemble d'une zone, de telle sorte que le matériau ou produit ne soit plus soumis à aucune agression ni dégradation.

Cette action corrective consiste à :

- Prendre, tant que les mesures de protection ou de retrait n'ont pas été mises en place, les mesures conservatoires appropriées pour limiter le risque de dégradation, et la dispersion des fibres d'amiante ; cela peut consister à adapter voire condamner l'usage des locaux concernés afin d'éviter toute exposition et toute dégradation du matériau ou produit contenant de l'amiante ; durant les mesures conservatoires, et afin de vérifier que celles-ci sont adaptées, une mesure d'empoussièrement est réalisée, conformément aux dispositions du Code de la Santé Publique ;
- Procéder à une analyse de risque complémentaire, afin de définir les mesures de protection ou de retrait les plus adaptées, prenant en compte l'intégralité des matériaux et produits contenant de l'amiante dans la zone concernée ;

- Mettre en œuvre les mesures de protection ou de retrait définies par l'analyse de risque ;
- Contrôler périodiquement que les autres matériaux et produits restant accessibles, ainsi que leur protection, demeurent en bon état de conservation.

### En cas de travaux de confinement ou de retrait

Lorsque des travaux de confinement ou de retrait de matériaux ou produits de la liste B contenant de l'amiante sont effectués à l'intérieur de bâtiments occupés ou fréquentés, le propriétaire doit faire procéder à un **examen visuel** de l'état des surfaces traitées par un opérateur de repérage certifié, ainsi qu'à une **mesure d'empoussièrément** dans l'air (qui doit être inférieur ou égal à 5 fibres/litre) après démantèlement du dispositif de confinement (article R1334-29-3 du Code de la Santé Publique).

## Notice d'information

Les maladies liées à l'amiante sont provoquées par l'inhalation des fibres. Toutes les variétés d'amiante sont classées comme substances cancérogènes avérées pour l'homme. L'inhalation de fibres d'amiante est à l'origine de cancers (mésothéliomes, cancers broncho-pulmonaires), et d'autres pathologies non cancéreuses (épandements pleuraux, plaques pleurales).

L'identification des matériaux et produits contenant de l'amiante est un préalable à l'évaluation et à la prévention des risques liés à l'amiante. Elle doit être complétée par la définition et la mise en œuvre de mesures de gestion adaptées et proportionnées pour limiter l'exposition des occupants présents temporairement ou de façon permanente dans l'immeuble. L'information des occupants présents temporairement ou de façon permanente est un préalable essentiel à la prévention du risque d'exposition à l'amiante.

Il convient donc de veiller au maintien du bon état de conservation des matériaux et produits contenant de l'amiante afin de remédier au plus tôt aux situations d'usure anormale ou de dégradation.

Il conviendra de limiter autant que possible les interventions sur les matériaux et produits contenant de l'amiante qui ont été repérés et de faire appel aux professionnels qualifiés notamment dans le cas de retrait ou de confinement de ce type de matériau ou produit.





Enfin, les déchets contenant de l'amiante doivent être éliminés dans des conditions strictes, renseignez-vous auprès de votre mairie ou votre préfecture. Pour connaître les centres d'élimination près de chez vous consultez la base de données « déchets » gérée par l'ADEME directement accessible sur le site Internet [www.sinoe.org](http://www.sinoe.org).

## Rapports précédemment réalisés

Néant

## Plans et croquis

- Planche 1/2 : Sous sol
- Planche 2/2 : Rez de chaussée

Légende			
	Sondage		Zone amiantée
	Prélèvement		Élément amianté
Chaque pictogramme est accompagné d'un identifiant qui correspond : Au numéro de l'élément de construction, pour les zones et les éléments amiantés ; À la référence du prélèvement ou du sondage, pour les prélèvements et les sondages.			

<b>PLANCHE DE REPERAGE USUEL</b>			<i>Adresse de l'immeuble:</i>	34 avenue de Luchon 31210 MONTREJEAU
<i>N° dossier:</i> 2017-09-15653				
<i>N° planche:</i> 1/2	<i>Version:</i> 1	<i>Type:</i> Croquis		
<i>Origine du plan:</i> Cabinet de diagnostic			<i>Bâtiment – Niveau:</i>	Sous sol

Document sans échelle remis à titre indicatif

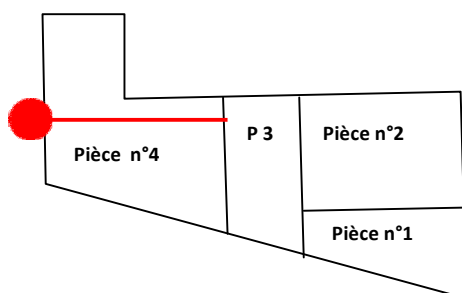

<b>PLANCHE DE REPERAGE USUEL</b>			<i>Adresse de l'immeuble:</i> 34 avenue de Luchon 31210 MONTREJEAU	
<i>N° dossier:</i> 2017-09-15653				
<i>N° planche:</i> 2/2	<i>Version:</i> 1	<i>Type:</i> Croquis		
<i>Origine du plan:</i> Cabinet de diagnostic			<i>Bâtiment – Niveau:</i> Rez de chaussée	

Document sans échelle remis à titre indicatif

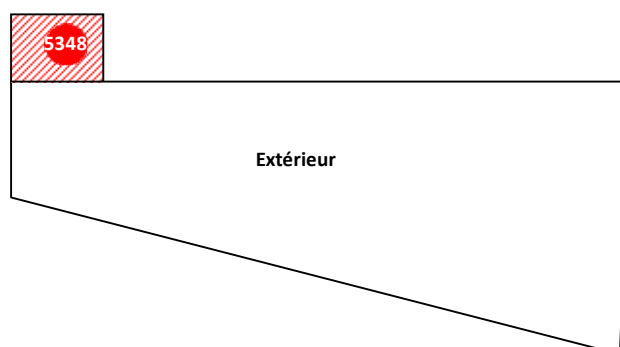
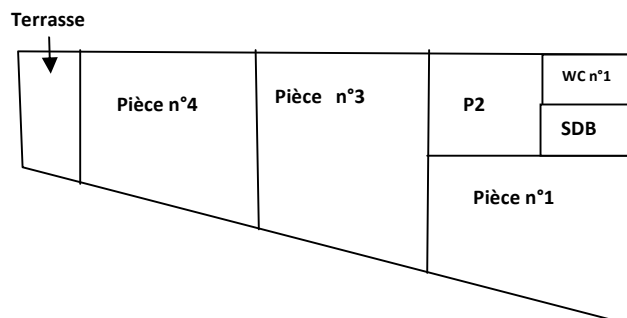







CABINET D'EXPERTISES P.FERDINAND

16 rue du Barry  
31210 MONTREJEAU

Tél : 05 61 89 04 82

Mob : 06 38 81 99 21

cabinet.agenda.ferdinand@hotmail.fr

SUCCESSION BASCANS

Dossier N° 2017-09-15653 #T

# État du bâtiment relatif à la présence de termites

## DESIGNATION DU OU DES BÂTIMENTS

Adresse : **34 avenue de Luchon  
31210 MONTREJEAU**

Référence cadastrale : **C / 693**

Lot(s) de copropriété : **sans objet** N° étage : **Sans objet**

Nature du bâtiment : **Maison individuelle**

Étendue de la prestation : **Parties Privatives**

Année de construction : **Après 1949 et P.C. délivré avant le 01/07/1997**



## DESIGNATION DU CLIENT

Client : **COMMUNE DE MONTREJEAU Mr MIQUEL Eric – Mairie 31210 MONTREJEAU**

Qualité du client (sur déclaration de l'intéressé) :

- Propriétaire de l'immeuble
- Autre, le cas échéant (préciser) : **Acquéreur - COMMUNE DE MONTREJEAU MIQUEL Eric Mairie  
31210 MONTREJEAU**

## DESIGNATION DE L'OPERATEUR DE DIAGNOSTIC

Opérateur de diagnostic : **Baptiste FERNANDEZ**  
Certification n°

Cabinet de diagnostics : **CABINET D'EXPERTISES P.FERDINAND**  
**16 rue du Barry – 31210 MONTREJEAU**  
N° SIRET : **SIRET 494 595 853 00032 - APE 7120B**

Compagnie d'assurance : **ALLIANZ** N° de police : **49 366 477** Validité : **du 01/01/2017 au 31/12/2017**

Le présent rapport est établi par une personne dont les compétences sont certifiées par l'organisme certificateur mentionné sous le nom de l'opérateur de diagnostic concerné.



## REALISATION DE LA MISSION

N° de dossier :	<b>2017-09-15653 #T</b>
Ordre de mission du :	<b>21/09/2017</b> L'attestation requise par l'article R271-3 du CCH, reproduite en annexe, a été transmise au donneur d'ordre préalablement à la conclusion du contrat de prestation de service.
Accompagnateur(s) :	<b>Pas d'accompagnateur</b>
Informations collectées auprès du donneur d'ordre :	<b>Traitements antérieurs contre les termites :</b> <input type="checkbox"/> Oui <input checked="" type="checkbox"/> Non <b>Présence de termites dans le bâtiment :</b> <input type="checkbox"/> Oui <input checked="" type="checkbox"/> Non
Document(s) fourni(s) :	<b>Aucun</b>
Moyens mis à disposition :	<b>Aucun</b>
Laboratoire(s) d'analyses :	<b>Sans objet</b>
Commentaires :	<b>Nota : construction provisoire de moins de deux ans (démolition prévue), exemption du DPE</b> <b>Nota : installation intérieure d'électricité démantelée, non contrôlable</b> <b>Nota : installation intérieure de gaz démantelée, non contrôlable</b>

## CADRE REGLEMENTAIRE

- Articles L133-1 à L133-6 et R133-1 à R133-8 du Code de la Construction et de l'Habitation
- Arrêté du 29 mars 2007 modifié définissant le modèle et la méthode de réalisation de l'état du bâtiment relatif à la présence de termites
- Norme NF P 03-201 : État du bâtiment relatif à la présence de termites
- Existence d'un arrêté préfectoral pris en application de l'article L133-5 du CCH :  Oui  Non

Nota : L'ensemble des références légales, réglementaires et normatives s'entendent de la version des textes en vigueur au jour de la réalisation du diagnostic.

## LIMITES DU DOMAINE D'APPLICATION DU DIAGNOSTIC

Cet état relatif à la présence de termites a pour objectif de rechercher, au moment de l'intervention, des traces visibles d'infestations ou altérations provoquées par des termites, de les repérer et de dresser le présent constat, résultat d'un examen visuel de l'ensemble des parties visibles et accessibles susceptibles d'être démontées sans outils, ainsi que de sondages non destructifs des bois (sauf parties déjà altérées ou dégradées) au moyen d'un poinçon. Les éléments cachés (plafonds, murs, sols) par du mobilier, des revêtements de décoration de type moquette, PVC, lambris, panneaux bois, isolation, cloison ou tout autre matériau pouvant masquer un élément bois, ne peuvent être examinés par manque d'accessibilité. Les parties d'ouvrage et éléments en bois inclus dans la structure du bâtiment, les éléments coffrés ou les sous-faces de planchers ne peuvent être contrôlés, notre mission n'autorisant pas de démontage ni de destruction. L'intervention n'a pas eu pour but de donner un diagnostic de la résistance mécanique des bois et matériaux, même s'il y a eu bûchage (enlèvement de matière, afin de vérifier jusqu'où s'est répandue l'attaque). Le présent rapport n'a de valeur que pour la date de la visite et est exclusivement limité à l'état relatif à la présence de termites dans le bâtiment objet de la mission.

## SYNTHESE DE L'ETAT DU BATIMENT RELATIF A LA PRESENCE DE TERMITES

**Dans le cadre de la mission décrit en tête de rapport,  
il n'a pas été repéré d'indices d'infestation de termites.**

### Nota :

- ▶ Dans le cas de la présence de termites (y compris aux abords immédiats du bâtiment), il est rappelé l'obligation de déclaration en mairie de l'infestation prévue aux articles L133-4 et R133-3 du Code de la Construction et de l'Habitation.  
*Cette déclaration consiste, dans le mois suivant l'édition du présent rapport, en un courrier recommandé accompagné d'une copie complète du présent rapport, annexes comprises.*
- ▶ Dans le cas de la présence de mэрule, il est rappelé l'obligation de déclaration en mairie de l'infestation prévue à l'article L133-7 du Code de la Construction et de l'Habitation.  
*Cette déclaration consiste en un courrier recommandé accompagné d'une copie complète du présent rapport, annexes comprises.*
- ▶ Conformément à l'article L271-6 du Code de la Construction et de l'Habitation, l'opérateur ayant réalisé cet état relatif à la présence de termites n'a aucun lien de nature à porter atteinte à son impartialité et à son indépendance ni avec le propriétaire ou son mandataire qui fait appel à lui, ni avec une entreprise pouvant réaliser des travaux sur des ouvrages pour lesquels il lui est demandé d'établir cet état.



## IDENTIFICATION DES BATIMENTS ET DES PARTIES DE BATIMENTS VISITES ET DES ELEMENTS INFESTES OU AYANT ETE INFESTES PAR LES TERMITES ET CEUX QUI NE LE SONT PAS

### Légende des colonnes des tableaux de repérage

COLONNE	Abréviation	Commentaire
Parties de bâtiment visitées	HR	Taux d'humidité relative du local
	TA	Température ambiante du local
Ouvrages, parties d'ouvrages et éléments examinés	A, B, ..., Z	Murs : le mur A est le mur d'entrée dans la pièce, les lettres suivantes sont affectées aux autres murs en fonction du sens des aiguilles d'une montre
Résultat du diagnostic d'infestation	Absence d'indice	Absence d'indice d'infestation de termites

### Sous sol

PARTIES DE BATIMENT VISITEES	Ouvrages, parties d'ouvrages et éléments examinés	Résultat du diagnostic d'infestation
Pièce n°1	Mur Plâtre Papier-Peint, Plafond Plâtre Papier-Peint, Plancher Béton, Porte Bois Peinture	Absence d'indice
Pièce n°2	Fenêtre Bois Peinture, Mur Plâtre Peinture, Plafond Plâtre Papier-Peint, Plancher Béton, Porte Bois Peinture, Volet Bois Verni	Absence d'indice
Pièce n°3	Fenêtre Bois Peinture, Mur Plâtre Peinture, Plafond Plâtre Papier-Peint, Plancher Béton, Porte Bois Peinture, Volet Bois Verni	Absence d'indice
Pièce n°4	Fenêtre Pavé de verre, Mur Plâtre Peinture, Plafond Plâtre Papier-Peint, Plancher Béton, Porte Bois Peinture	Absence d'indice

### Rez de chaussée

PARTIES DE BATIMENT VISITEES	Ouvrages, parties d'ouvrages et éléments examinés	Résultat du diagnostic d'infestation
Pièce n°1	Mur Plâtre Peinture, Plafond Plâtre Peinture, Plancher Revêtement plastique collé, Plinthe(s) Faïence, Porte Bois Verni, Volet Bois Verni	Absence d'indice
Pièce n°2	Mur Plâtre Peinture, Plafond Plâtre Peinture, Plancher Revêtement plastique collé, Porte Bois Peinture	Absence d'indice
WC n°1	Mur Plâtre Peinture, Plancher Carrelage, Plinthe(s) Faïence, Porte Bois Peinture	Absence d'indice
Salle de bains	Mur Faïence, Mur Plâtre Peinture, Plancher Carrelage, Plinthe(s) Faïence, Porte Bois Peinture	Absence d'indice
Pièce n°4	Mur Plâtre Peinture, Plafond Plâtre Peinture, Plancher Carrelage, Plinthe(s) Faïence, Porte Bois Verni, Volet Bois Verni	Absence d'indice
Terrasse	Mur Enduit ciment, Plancher Béton	Absence d'indice
Extérieur	Mur Enduit ciment, Plafond Bois	Absence d'indice

## IDENTIFICATION DES BATIMENTS ET PARTIES DU BATIMENT (PIECES ET VOLUMES) N'AYANT PU ETRE VISITES ET JUSTIFICATION

Néant



## IDENTIFICATION DES OUVRAGES, PARTIES D'OUVRAGES ET ELEMENTS QUI N'ONT PAS ETE EXAMINES ET JUSTIFICATION

Néant

## MOYENS D'INVESTIGATION UTILISES

À tous les niveaux du bâtiment, y compris les niveaux inférieurs non habités (caves, vides sanitaires, garages...):

- ▶ Examen visuel des parties visibles et accessibles : sols, murs, cloisons, plafonds et ensemble des éléments de bois, produits celluloseux non rattachés au bâti (débris de bois, planches, cageots, papiers, cartons, etc.) posés à même le sol, matériaux non celluloseux rattachés au bâti et pouvant être altérés par les termites (matériaux d'isolation, gaines électriques, revêtement de sol ou muraux, etc.) ;
- ▶ Sondage mécanique non destructif des bois visibles et accessibles, notamment à l'aide de poinçons, de lames, etc., sauf sur les éléments en bois dégradés, où les sondages sont approfondis et si nécessaire destructifs.

Inspection du périmètre externe du bâtiment (dans sa totalité ou partiellement en fonction de la nature des obstacles techniques) sur une zone de 10 mètres de distance dans la limite de la propriété par rapport à l'emprise du bâtiment : examen des arbres et autres végétaux, souches, piquets de clôture, poteaux, planches ou autres débris de végétaux posés sur le sol, des stockages de bois et de tous les matériaux contenant de la cellulose.

L'équipement de base de l'opérateur doit comporter a minima un poinçon, une lame (couteau, cutter), une lampe et une loupe.

## CONSTATATIONS DIVERSES

Les constatations suivantes ne concernent le bâtiment objet du présent état que si la case correspondante est cochée :

- Présence d'indices d'infestation d'agents de dégradation biologique du bois autres que les termites
- Présence d'indices d'infestation de termites aux abords immédiats
- Signes de traitement antérieur
- Autres constatations**  
Indice de présence d'insectes à larves xylophages.

## DATES DE VISITE ET D'ETABLISSEMENT DE L'ETAT

Visite effectuée le **25/09/2017** (*temps passé sur site : 0h45*)

État rédigé à **MONTREJEAU**, le **26/09/2017**

Opérateur de diagnostic : **Baptiste FERNANDEZ**

Durée de validité : **Six mois, jusqu'au 25/03/2018**

*Signature de l'opérateur de diagnostic*



*Cachet de l'entreprise*



Le présent rapport ne peut être reproduit que dans son intégralité (annexes comprises), et avec l'accord écrit de son signataire.

## ANNEXES



## Attestation d'assurance

## Certifications

Police n°49 366 477 - Adhérent GS n°146870

**Attestation d'assurance** **Allianz**

Allianz Responsabilité Civile Activités de Services

La Ste d'Assurances, Allianz I.A.R.D., dont le siège social est situé, 1 cours Michelet - CS 30051 - 92076 Paris La Défense cedex certifie que :

**CABINET D'EXPERTISES FERDINAND**  
Patrick FERDINAND  
16 rue du Barry  
31210 MONTREJEAU

est garanti(e) par le contrat Allianz Responsabilité Civile Activités de Services souscrit sous le numéro 49.366.477.

**Le contrat a pour objet de :**

- garantir l'Assuré contre les conséquences pécuniaires de la responsabilité pouvant lui incomber en raison des dommages garantis causés au tiers, dans le cadre de ses activités assurées par le présent contrat et à concurrence des limites figurant au chapitre « Montants des garanties et des franchises » dudit contrat, à savoir :

Evaluation périodique de l'état de conservation des matériaux et produits contenant de l'amiante (MPCA)  
Diagnostic amiante avant vente  
Dossier technique amiante (DTA)  
Dossier amiante parties privatives (DAPP)  
Diagnostic amiante avant travaux ou démolition  
Contrôle visuel après travaux (norme NF X 46-021)  
Comptage de fibres après travaux de retrait de MPCA  
Exposition au plomb (CREP), parties privatives et parties communes  
Recherche de plomb avant travaux  
Diagnostic termites avant vente, parties privatives et parties communes  
Etat parasitaire - Diagnostic Moulures  
Etat de l'installation intérieure de gaz  
Diagnostic de performance énergétique (DPE) individuel  
Diagnostic de performance énergétique (DPE) immeubles et bâtiments autres qu'habitation  
Etat de l'installation intérieure de l'électricité, parties privatives et parties communes  
Lix Caustic  
Etat des Risques Naturels, Miniers et Technologiques (ERNMT)  
Millièmes de copropriété, tantièmes de charges  
Diagnostic Technique SRU (DTI)  
Constat logement décent  
Prêt conventionné - Normes d'habitabilité  
Diagnostic métrage habitable - Relevé de surfaces  
Plans et croquis à l'échelle de touscripteur de conception  
Etat des lieux localif  
Infirmité  
Relève de cotes pour la réalisation de plans d'évacuation et constat visuel de présence ou non de portes coupe-feu dans les immeubles d'habitation  
Détermination de la concentration de plomb dans l'eau des canalisations  
Installation de détecteurs de fumée  
Réalisation des attestations de prise en compte de la réglementation thermique pour les maisons individuelles ou accolées  
Conseil et Etude en Rénovation Énergétique  
Audit Énergétique maison individuelle  
Diagnostic éco-prêt (méthode TH-C-E ex)  
Réalisation de bilans thermiques - thermographie infrarouge  
Assainissement autonome et collectif  
Diagnostic sécurité piscine

La présente attestation est délivrée pour la période du 01 Janvier 2017 au 31 décembre 2017 et sous réserve du paiement de la cotisation émise ou à émettre.

**Le présent document, établi par Allianz I.A.R.D., a pour objet d'attester l'existence d'un contrat. Il constitue une présomption d'application des garanties, mais ne peut engager Allianz I.A.R.D. au-delà des conditions et limites du contrat auquel il se réfère. Les exceptions de garantie opposables aux souscripteurs et assurés le sont également à toute personne bénéficiaire de l'indemnité (résiliation, nullité, règle proportionnelle, exclusions, déchéances...).**  
Toute adjonction autre que les cachets et signature du représentant de la Société est réputée non écrite.

Etablie à La Défense, le 21 décembre 2016.  
Pour Allianz:

**GRAS SAVOYE**  
Statut par Actes. Statut au Capital de 1.432.800 €  
Siège Social : 15, 15/16 Cours de la Défense - Boite  
CS 30001 - 92076 Paris Cedex 15  
SIRET 521 843 833 00010 - RCS Nanterre 521 843 833  
SIRET 521 843 833 00010 - RCS Nanterre 521 843 833

Allianz I.A.R.D.  
Entreprise régie par le Code des Assurances  
Société anonyme au capital de 991 967 200 euros

Siège social  
1 cours Michelet - CS 30051 - 92076 Paris La Défense cedex  
542 110 281 RCS Nanterre

La certification **QUALIXPERT** de diagnostics

Certificat N° C2768

Monsieur Baptiste FERNANDEZ

Certifié dans le cadre du processus de certification PRO4 consultable sur [www.qualixpert.com](http://www.qualixpert.com) conformément à l'ordonnance 2005-655 titre III du 8 Juin 2006 et au décret 2006-1114 du 05 septembre 2006.

dans le(s) domaine(s) suivant(s) :

Amiante sans mention	Certificat valable Du 27/06/2017 au 26/06/2022	Arrêté du 25 juillet 2016 définissant les critères de certification des compétences des personnes physiques opérateurs de réparations, de constat de l'amiante, et d'examen visuel après travaux dans les immeubles bâtis et les critères d'accréditation des organismes de certification.
Constat de risque d'exposition au plomb	Certificat valable Du 27/06/2017 au 26/06/2022	Arrêté du 21 novembre 2006 modifié définissant les critères de certification des compétences des personnes physiques réalisant le diagnostic de performance énergétique ou l'attribution de prêt en compte de la réglementation thermique, et les critères d'accréditation des organismes de certification.
Diagnostic de performance énergétique individuel	Certificat valable Du 26/07/2017 au 24/07/2022	Arrêté du 16 octobre 2006 modifié définissant les critères de certification des compétences des personnes physiques réalisant le diagnostic de performance énergétique ou l'attribution de prêt en compte de la réglementation thermique, et les critères d'accréditation des organismes de certification.
Etat des installations intérieures d'électricité	Certificat valable Du 26/07/2017 au 24/07/2022	Arrêté du 8 juillet 2008 modifié définissant les critères de certification des compétences des personnes physiques réalisant l'état de l'installation intérieure d'électricité et les critères d'accréditation des organismes de certification.
Etat des installations intérieures de gaz	Certificat valable Du 27/06/2017 au 26/06/2022	Arrêté du 06 avril 2007 modifié définissant les critères de certification des compétences des personnes physiques réalisant l'état de l'installation intérieure de gaz et les critères d'accréditation des organismes de certification.
Etat relatif à la présence de termites dans le bâtiment mention France Métropolitaine	Certificat valable Du 27/06/2017 au 26/06/2022	Arrêté du 30 octobre 2006 modifié définissant les critères de certification des compétences des personnes physiques réalisant l'état relatif à la présence de termites dans le bâtiment et les critères d'accréditation des organismes de certification.

Date d'établissement le mardi 25 juillet 2017

Marjorie ALBERT  
Directrice Administrative

P/O

LDC 17 rue Brosses - B11100 Paris Cedex 15  
Tel. 05.63.73.05.13 - Fax 05.63.73.32.87 - [www.qualixpert.com](http://www.qualixpert.com)  
sarl au capital de 8000 euros - APE 7120B - RCS Caen 5163 037 832 00018

## Attestation d'indépendance

« Je soussigné Patrick FERDINAND, Gérant du Cabinet AGENDA, atteste sur l'honneur, conformément aux articles L271-6 et R271-3 du Code de la Construction et de l'Habitation :

- Disposer des moyens en matériel et en personnel nécessaires aux prestations ;
- Que les personnes chargées de la réalisation des états, constats et diagnostics disposent des moyens et des certifications requises leur permettant de mener à bien leur mission ;
- Avoir souscrit une assurance permettant de couvrir les conséquences d'un engagement de notre responsabilité en raison de nos interventions ;
- N'avoir aucun lien de nature à porter atteinte à notre impartialité et à notre indépendance, ni avec le propriétaire ou son mandataire qui fait appel à nous, ni avec une entreprise pouvant réaliser des travaux sur les ouvrages, installations ou équipements pour lesquels il nous est demandé de réaliser la présente mission, et notamment :
  - N'accorder, directement ou indirectement, à l'entité visée à l'article 1er de la loi n° 70-9 du 2 janvier 1970 qui intervient pour la vente ou la location du bien objet de la présente mission, aucun avantage ni rétribution, sous quelque forme que ce soit ;
  - Ne recevoir, directement ou indirectement, de la part d'une entreprise pouvant réaliser des travaux sur les ouvrages, installations ou équipements sur lesquels porte la présente mission, aucun avantage ni rétribution, sous quelque forme que ce soit. »





CABINET D'EXPERTISES P.FERDINAND

16 rue du Barry  
31210 MONTREJEAU

Tél : 05 61 89 04 82

Mob : 06 38 81 99 21

cabinet.agenda.ferdinand@hotmail.fr

SUCCESSION BASCANS

Dossier N° 2017-09-15653 #R

# État des risques naturels, miniers et technologiques (ERNMT)

Référence : 2017-09-15653  
Réalisé par Patrick FERDINAND  
Pour le compte de CABINET D'EXPERTISES P.FERDINAND

Date de réalisation : 26 septembre 2017 (Valable 6 mois)  
Selon les informations mises à disposition par arrêté préfectoral :  
N° 2015-07-31-310-366 du 31 juillet 2015.

## REFERENCES DU BIEN

Adresse du bien  
34 avenue de Luchon  
31210 Montréjeau  
Parcelle(s) : C0693

Vendeur  
SUCCESSION BASCANS  
Acquéreur  
COMMUNE DE MONTREJEAU Mr Eric MIQUEL

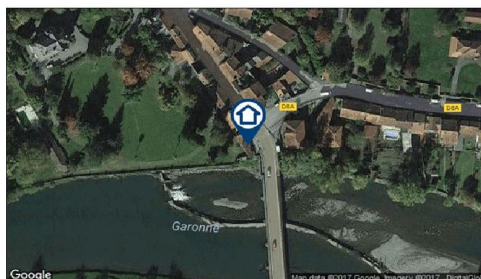

## SYNTHESE

Votre commune				Votre immeuble	
Type	Nature du risque	Etat de la procédure	Date	Concerné	Travaux
PSS	Inondation	prescrit	06/06/1951	non	non
PPRn	Mouvement de terrain Sécheresse - Tassements...	prescrit	15/11/2004	oui	non
Zonage de sismicité : 3 - Modérée*				oui	-
Zonage du potentiel radon : Faible mais facteur de transfert**				oui	-

\* Zonage sismique de la France d'après l'annexe des articles R563-1 à 8 du Code de l'Environnement modifiés par les Décrets n°2010-1254 et n°2010-1255 du 22 octobre 2010 ainsi que par l'Arrêté du 22 octobre 2010 (nouvelles règles de construction parasismique - EUROCODE 8).  
\*\* Situation de l'immeuble au regard du zonage informatif de l'IRSN.



## Etat des risques naturels, miniers et technologiques

en application des articles L.125-5 à 7, R.125-26, R 563-4 et D 563-8-1 du Code de l'environnement et de l'article L 174-5 du nouveau Code minier

**1. Cet état, relatif aux obligations, interdictions, servitudes et prescriptions définies vis-à-vis des risques naturels, miniers ou technologiques concernant l'immeuble, est établi sur la base des informations mises à disposition par arrêté préfectoral**

n° **2015-07-31-310-366** du **31/07/2015**

**Situation du bien immobilier (bâti ou non bâti)**

**Document réalisé le : 26/09/2017**

### 2. Adresse

Parcelle(s) : C0693

34 avenue de Luchon 31210 Montréjeau

### 3. Situation de l'immeuble au regard de plans de prévention des risques naturels [PPRn]

L'immeuble est situé dans le périmètre d'un PPRn

**prescrit**

oui  non

L'immeuble est situé dans le périmètre d'un PPRn

**appliqué par anticipation**

oui  non

L'immeuble est situé dans le périmètre d'un PPRn

**approuvé**

oui  non

Les risques naturels pris en compte sont liés à :

*(les risques grisés ne font pas l'objet d'une procédure PPR sur la commune)*

Inondation  Crue torrentielle  Remontée de nappe  Submersion marine  Avalanche   
 Mouvement de terrain  **Mvt terrain-Sécheresse**  Séisme  Cyclone  Eruption volcanique   
 Feu de forêt  autre

L'immeuble est concerné par des prescriptions de travaux dans le règlement du ou des PPRn

oui  non

si oui, les travaux prescrits par le règlement du PPR naturel ont été réalisés

oui  non

### 4. Situation de l'immeuble au regard de plans de prévention des risques miniers [PPRm]

L'immeuble est situé dans le périmètre d'un PPRm

**prescrit**

oui  non

L'immeuble est situé dans le périmètre d'un PPRm

**appliqué par anticipation**

oui  non

L'immeuble est situé dans le périmètre d'un PPRm

**approuvé**

oui  non

Les risques miniers pris en compte sont liés à :

*(les risques grisés ne font pas l'objet d'une procédure PPR sur la commune)*

Risque miniers  Affaissement  Effondrement  Tassement  Emission de gaz   
 Pollution des sols  Pollution des eaux  autre

L'immeuble est concerné par des prescriptions de travaux dans le règlement du ou des PPRm

oui  non

si oui, les travaux prescrits par le règlement du PPR miniers ont été réalisés

oui  non

### 5. Situation de l'immeuble au regard de plans de prévention des risques technologiques [PPRt]

L'immeuble est situé dans le périmètre d'un PPRt

**approuvé**

oui  non

L'immeuble est situé dans le périmètre d'un PPRt

**prescrit**

oui  non

Les risques technologiques pris en compte sont liés à :

*(les risques grisés ne font pas l'objet d'une procédure PPR sur la commune)*

Risque industriel  Effet thermique  Effet de surpression  Effet toxique  Projection

L'immeuble est concerné par des prescriptions de travaux dans le règlement du ou des PPRt

oui  non

si oui, les travaux prescrits par le règlement du PPR technologique ont été réalisés

oui  non

### 6. Situation de l'immeuble au regard du zonage réglementaire pour la prise en compte de la sismicité

en application des articles R 563-4 et D 563-8-1 du code de l'environnement modifiés par l'Arrêté et les Décrets n°2010-1254 / 2010-1255 du 22 octobre 2010.

L'immeuble est situé dans une commune de sismicité :

Forte zone 5  Moyenne zone 4  **Modérée zone 3**  Faible zone 2  Très faible zone 1

### 7. Information relative aux sinistres indemnisés par l'assurance suite à une catastrophe naturelle

L'information est mentionnée dans l'acte authentique constatant la réalisation de la vente

oui  non

### 8. Situation de l'immeuble au regard d'un secteur d'information sur les sols (potentiellement pollués)

L'immeuble est situé dans un Secteur d'Information sur les Sols (SIS)

oui  non  sans objet

aucun arrêté préfectoral n'est disponible à ce jour

### Pièces jointes

#### 9. Localisation

Extraits de documents ou de dossiers de référence permettant la localisation de l'immeuble au regard des risques pris en compte :

- Extrait du Zonage réglementaire PSS Inondation, prescrit le 06/06/1951
- Extrait de la Carte d'aléas PPRn Sécheresse - Tassements différentiels, prescrit le 15/11/2004

### Parties concernées

#### Vendeur

SUCCESSION BASCANS

à

le

#### Acquéreur

COMMUNE DE MONTREJEAU Mr Eric MIQUEL

à

le

Attention ! S'ils n'impliquent pas d'obligation ou d'interdiction réglementaire particulière, les aléas connus ou prévisibles qui peuvent être signalés dans les divers documents d'information préventive et concerner le bien immobilier, ne sont pas mentionnés par cet état. Article 125-5 (V) du Code de l'environnement : En cas de non respect des obligations d'information du vendeur ou du bailleur, l'acquéreur ou le locataire peut poursuivre la résolution du contrat ou demander au juge une diminution du prix de vente ou de la location.

## Inondation

PSS Inondation, prescrit le 06/06/1951

## Non concerné\*

\* L'immeuble n'est pas situé dans le périmètre d'une zone à risques



## Mouvement de terrain

PPRn Sécheresse - Tassements différentiels, prescrit le 15/11/2004

## Concerné\*

\* L'immeuble est situé dans le périmètre d'une zone à risques







## Déclaration de sinistres indemnisés

en application des articles L 125-5 et R125-6 du Code de l'environnement

Si, à votre connaissance, l'immeuble a fait l'objet d'une indemnisation suite à des dommages consécutifs à des événements ayant eu pour conséquence la publication d'un arrêté de catastrophe naturelle, cochez ci-dessous la case correspondante dans la colonne "Indemnisé".

Risque	Début	Fin	JO	Indemnisé
Inondation - Par ruissellement et coulée de boue	17/06/2013	20/06/2013	29/06/2013	<input type="checkbox"/>
Par une crue (débordement de cours d'eau) - Par ruissellement et coulée de boue	24/01/2009	27/01/2009	29/01/2009	<input type="checkbox"/>
Sécheresse - Tassements différentiels	01/07/2003	30/09/2003	13/12/2005	<input type="checkbox"/>
Par une crue (débordement de cours d'eau) - Par ruissellement et coulée de boue				
Mouvement de terrain	25/12/1999	29/12/1999	30/12/1999	<input type="checkbox"/>
Sécheresse - Tassements différentiels	01/05/1989	31/12/1995	17/10/1996	<input type="checkbox"/>
Tempête (vent)	06/11/1982	10/11/1982	02/12/1982	<input type="checkbox"/>

Pour en savoir plus, chacun peut consulter en préfecture ou en mairie, le dossier départemental sur les risques majeurs, le document d'information communal sur les risques majeurs et, sur internet, le portail dédié à la prévention des risques majeurs : [www.prim.net](http://www.prim.net)

Préfecture : Toulouse - Haute-Garonne

Commune : Montréjeau

**Adresse de l'immeuble :**

34 avenue de Luchon

Parcelle(s) : C0693

31210 Montréjeau

France

Etabli le : \_\_\_\_\_

Vendeur : \_\_\_\_\_

SUCCESSION BASCANS

Acquéreur : \_\_\_\_\_

COMMUNE DE

MONTREJEAU Mr Eric

MIQUEL



## Prescriptions de travaux

Aucune

---

## Documents de référence

Aucun

---

## Conclusions

L'Etat des Risques délivré par CABINET D'EXPERTISES P.FERDINAND en date du 26/09/2017 fait apparaître que la commune dans laquelle se trouve le bien fait l'objet d'un arrêté préfectoral n°2015-07-31-310-366 en date du 31/07/2015 en matière d'obligation d'Information Acquéreur Locataire sur les Risques Naturels, Miniers et Technologiques.

Selon les informations mises à disposition dans le Dossier Communal d'Information, le BIEN est ainsi concerné par :

- Le risque Mouvement de terrain Sécheresse - Tassements différentiels et par le PPRn Mouvement de terrain prescrit le 15/11/2004  
A ce jour, aucun règlement ne permet de statuer sur la présence ou non de prescriptions de travaux pour ce PPR.
- Le risque sismique (niveau 3, sismicité Modérée) et par la réglementation de construction parasismique EUROCODE 8

Selon le zonage informatif mis à disposition par l'IRSN, le BIEN est ainsi concerné par :

- Le risque Radon (niveau : faible mais facteur de transfert)
- 

## Sommaire des annexes

> Arrêté Préfectoral départemental n° 2015-07-31-310-366 du 31 juillet 2015

> Cartographies :

- Cartographie réglementaire du PSS Inondation, prescrit le 06/06/1951
- Cartographie réglementaire du PPRn Sécheresse - Tassements différentiels, prescrit le 15/11/2004
- Cartographie réglementaire de la sismicité

*A titre indicatif, ces pièces sont jointes au présent rapport.*



PREFET DE LA HAUTE-GARONNE

## **Arrêté n°2015-07-31-310-366**

**signé par Madame la Sous-Préfète chargée de mission  
le 31 juillet 2015**

**31 – Préfecture de la Haute-Garonne  
Direction Départementale des Territoires  
Service Risques et Gestion de Crise**

Arrêté relatif à l'information des acquéreurs et des locataires (IAL) de biens immobiliers sur les risques naturels et technologiques majeurs



## PRÉFET DE LA HAUTE-GARONNE

Direction Départementale des Territoires

Service Risques et Gestion de Crise

### **Arrêté relatif à l'information des acquéreurs et des locataires (IAL) de biens immobiliers sur les risques naturels et technologiques majeurs**

Le préfet de la région Midi-Pyrénées,  
Préfet de la Haute-Garonne,  
Officier de la Légion d'honneur,  
Officier de l'ordre national du Mérite,

Vu le code général des collectivités territoriales ;

Vu le code de l'environnement, notamment ses articles L 125-5 et R 125-23 à R 125-27 ;

Vu la loi n° 2003-699 du 30/07/2003 relative à la prévention des risques technologiques et naturels et à la réparation des dommages ;

Vu le décret du 6 juin 1951 portant approbation, dans les départements de la Haute-Garonne et des Hautes-Pyrénées, des Plans de Surfaces Submersibles des vallées des rivières La Garonne, L'Ariège, Le Salat et La Save ;

Vu le décret n° 2010-1254 du 22 octobre 2010 relatif à la prévention du risque sismique ;

Vu le décret n° 2010-1255 du 22 octobre 2010 portant délimitation des zones de sismicité du territoire français ;

Vu le décret n° 2015-5 du 6 janvier 2015 modifiant l'article D. 563-8-1 du code de l'environnement ;

Vu l'arrêté préfectoral du 15 avril 2013 relatif à l'information des acquéreurs et des locataires de biens immobiliers sur les risques naturels et technologiques majeurs ;

Vu l'arrêté préfectoral du 1<sup>er</sup> octobre 2013 portant approbation du Plan de Prévention des Risques Naturels prévisibles de Sécheresse sur les communes appartenant aux cantons de Castanet-Tolosan et Montgiscard ;

Vu l'arrêté préfectoral du 8 novembre 2013 portant approbation du Plan de Prévention des Risques Naturels prévisibles de Sécheresse sur les communes appartenant aux cantons de Le Fousseret et Rieumes ;

Vu l'arrêté préfectoral du 21 janvier 2014 portant approbation du Plan de Prévention des Risques Naturels prévisibles d'inondations pour le bassin de L'Hers-Mort « moyen » sur les communes d'Auzeville-Tolosane, Aignesvives, Baziège, Belberaud, Castanet-Tolosan, Deyme, Donneville, Escalquens, Labège, Montgiscard, Montlaur, Péchabou, Pompertuzat et Ramonville-Saint-Agne ;

Vu l'arrêté préfectoral du 17 février 2014 portant prolongation du délai d'approbation du Plan de Prévention des Risques Technologiques autour de la société TOTALGAZ sur les communes de Fenouillet et Saint-Alban ;

Vu l'arrêté préfectoral du 3 avril 2014 portant approbation du Plan de Prévention des Risques Technologiques autour de la société HERAKLES GROUPE SAFRAN sur la commune de Toulouse ;

Vu l'arrêté préfectoral du 16 juillet 2014 portant approbation du Plan de Prévention des Risques Naturels prévisibles d'inondations pour le bassin de L'Hers-Mort « amont » sur les communes d'Avignonet-Lauragais, Beauteville, Gardouch, Montclar-Lauragais, Montesquieu-Lauragais,



Montgaillard-Lauragais, Renneville, Saint-Rome, Vieillevigne, Villefranche-de-Lauragais et Villenouvelle ;

Vu l'arrêté préfectoral du 27 octobre 2014 portant approbation du Plan de Prévention des Risques Naturels prévisibles pour le bassin de La Garonne « moyenne » sur la commune de Muret ;

Vu l'arrêté préfectoral du 31 octobre 2014 portant approbation du Plan de Prévention des Risques Naturels prévisibles pour le bassin de La Pique « moyenne » sur les communes d'Artigue, Bachos, Baren, Binos, Burgalays, Cazeaux-Layrisse, Gouaux-de-Luchon, Guran, Lège, Signac et Sode ;

Vu l'arrêté préfectoral du 19 novembre 2014 portant modification et prorogation de l'arrêté préfectoral du 14 janvier 2010 portant prescription du Plan de Prévention des Risques Technologiques autour de la société BASF sur les communes de Boussens et Roquefort-sur-Garonne ;

Vu l'arrêté préfectoral du 15 décembre 2014 portant prolongation des arrêtés préfectoraux du 22 décembre 2011 portant prescription du Plan de Prévention des Risques Naturels prévisibles pour le bassin de La Marcaissonne, de La Saune et de La Seillonne sur les communes d'Aigrefeuille, Auzielle, Drémil-Lafage, Flourens, Fourquevaux, Lanta, Lauzerville, Mons, Odars, Pin-Balma, Préserville, Quint-Fonsegrives, Saint-Orens-de-Gameville, Saint-Pierre-de-Lages, Sainte-Foy-d'Aigrefeuille et Vallesvilles ;

Vu l'arrêté préfectoral du 22 décembre 2014 portant prolongation des arrêtés préfectoraux du 22 décembre 2011 portant prescription du Plan de Prévention des Risques Naturels prévisibles d'inondations pour le bassin de L'Aussonnelle sur les communes d'Aussonne, Bonrepos-sur-Aussonnelle, Colomiers, Cornebarrieu, Empeaux, Fontenilles, Lèguevin, Pibrac, Saint-Thomas et La Salvetat-Saint-Gilles ;

Vu l'arrêté préfectoral du 24 mars 2015 portant abrogation de l'arrêté préfectoral du 26 novembre 2010 portant approbation du Plan de Prévention des Risques Technologiques autour de la société TOTAL RAFFINAGE MARKETING sur les communes de Belberaud et Escalquens ;

Vu l'arrêté préfectoral du 30 avril 2015 portant prescription du Plan de Prévention des Risques Technologiques autour des sites des sociétés ESSO SAF et STCM sur la commune de Toulouse ;

Vu l'arrêté préfectoral du 22 mai 2015 portant approbation du Plan de Prévention des Risques Technologiques autour de la société ANTARGAZ sur les communes de Boussens, Mancieux et Roquefort-sur-Garonne ;

Vu l'arrêté préfectoral du 29 mai 2015 portant prolongation de l'arrêté préfectoral du 29 mai 2012 portant prescription de la révision du Plan de Prévention des Risques Naturels prévisibles sur la commune d'Aspet ;

Vu l'arrêté préfectoral du 4 juin 2015 portant approbation du Plan de Prévention des Risques Technologiques autour de la société LINDE FRANCE sur la commune de Portet-sur-Garonne ;

Vu l'arrêté préfectoral du 29 juin 2015 portant prescription de la modification du Plan de Prévention des Risques Naturels prévisibles pour la vallée du Salat sur la commune de Cassagne ;

Vu l'arrêté préfectoral complémentaire du 2 juillet 2015 portant modification de l'arrêté de prescription du 17 décembre 2012 du Plan de Prévention des Risques Technologiques autour de la société FIBRE EXCELLENCE sur les communes de Saint-Gaudens et Valentine ;

Considérant que les communes concernées par l'obligation d'information des acquéreurs et des locataires (IAL) de biens immobiliers selon le type de risque connu sur le territoire sont celles faisant l'objet d'un Plan de Prévention des Risques Naturels et/ou Technologiques prescrit, mis en enquête publique ou approuvé ;

Considérant que, dans le cadre de l'information des acquéreurs et des locataires (IAL) de biens immobiliers, l'État définit et publie la liste des risques naturels prévisibles et des risques technologiques auxquels une commune est exposée sur tout ou partie de son territoire, ainsi que la liste des documents auxquels le vendeur ou bailleur peut se référer ;



Sur proposition du secrétaire général de la préfecture de la Haute-Garonne,

Arrête :

**Art. 1<sup>er</sup>.** – L'arrêté préfectoral du 15 avril 2013 relatif à l'information des acquéreurs et des locataires de biens immobiliers sur les risques naturels et technologiques majeurs dans le département de la Haute-Garonne est abrogé.

**Art. 2.** – Pour les communes concernées par l'obligation d'information des acquéreurs et des locataires (IAL) de biens immobiliers sur les risques naturels et technologiques majeurs, une fiche synthétique inventorie :

- 1° le risque inondation,
- 2° le risque mouvements de terrain,
- 3° le risque avalanche,
- 4° le risque sécheresse,
- 5° le risque technologique,
- 6° le risque sismique.

Des documents cartographiques précisent la nature, la délimitation et, dans la mesure du possible, l'intensité des risques, sur le territoire communal.

**Art. 3.** – Conformément aux principes du droit d'accès aux informations relatives à l'environnement et à la sécurité civile, la préfecture de la Haute-Garonne met à disposition du public, sur le site internet des services de l'Etat en Haute-Garonne, les documents nécessaires à l'élaboration de l'état des risques naturels, miniers et technologiques (ERNMT) :

<http://www.haute-garonne.gouv.fr/IAL>

**Art. 4.** – Le présent arrêté peut faire l'objet d'un recours dans les deux mois à partir de sa publication auprès du tribunal administratif de TOULOUSE.

Seuls les documents graphiques des documents originaux des Plans de Prévention des Risques Naturels et Technologiques approuvés, précis à l'échelle cadastrale et disponibles en préfecture, sous-préfectures et mairies, font foi en cas de litige.

**Art. 5.** – Cet arrêté sera adressé à Monsieur le secrétaire général de la préfecture de la Haute-Garonne, Monsieur le directeur de cabinet du préfet de la Haute-Garonne, Messieurs les sous-préfets d'arrondissement, Monsieur le directeur départemental des territoires de la Haute-Garonne, Mesdames et Messieurs, les maires des communes de la Haute-Garonne et Monsieur le président de la chambre départementale des notaires de la Haute-Garonne, qui sont chargés, chacun en ce qui le concerne, de l'exécution du présent arrêté.

Le présent arrêté sera affiché en mairie et publié au recueil des actes administratifs de la préfecture de la Haute-Garonne.

Fait à Toulouse, le 13 1 JUL. 2015

Pour le préfet et par délégation,  
La sous-préfète chargée de mission

Florence Vilnius

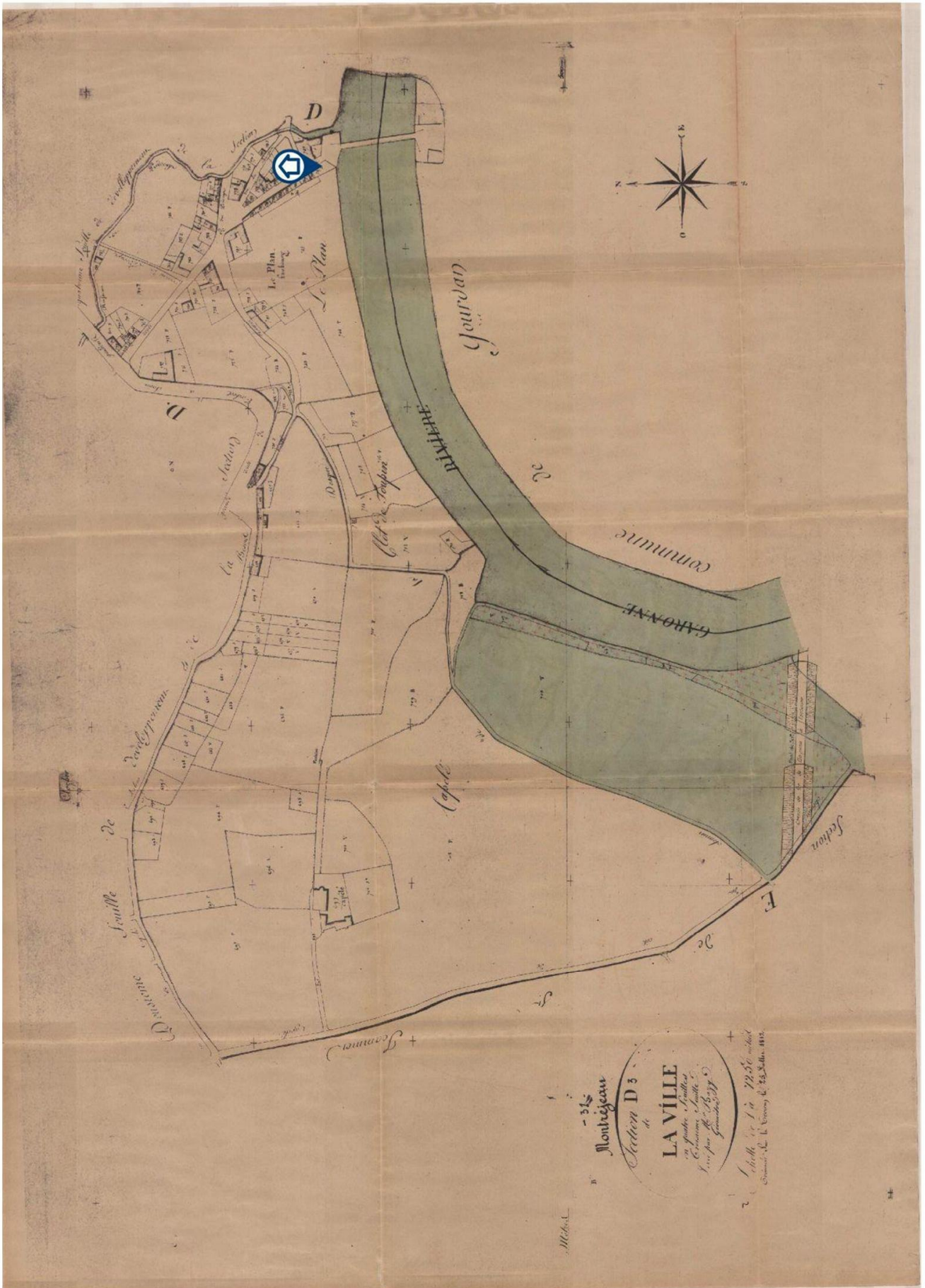

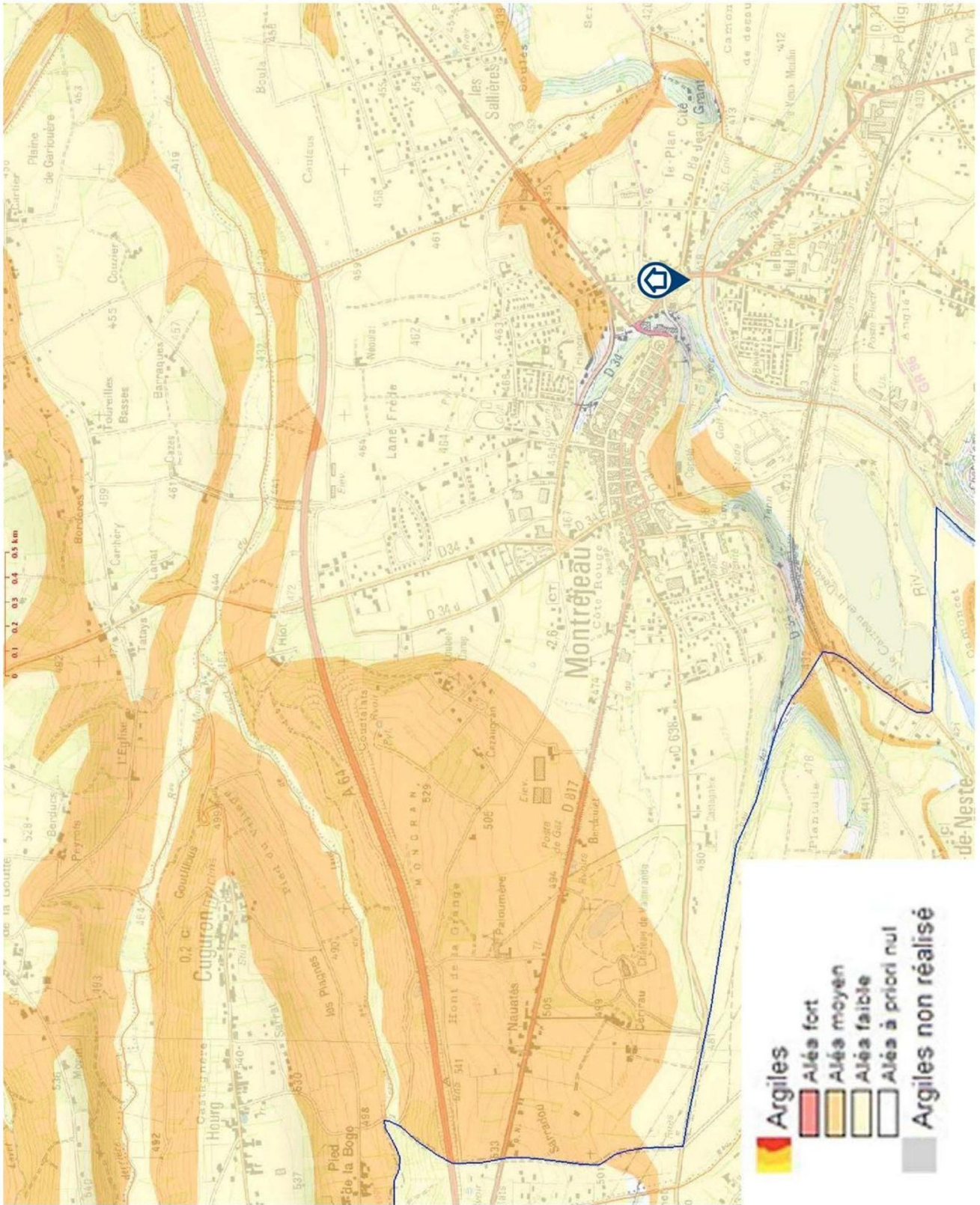



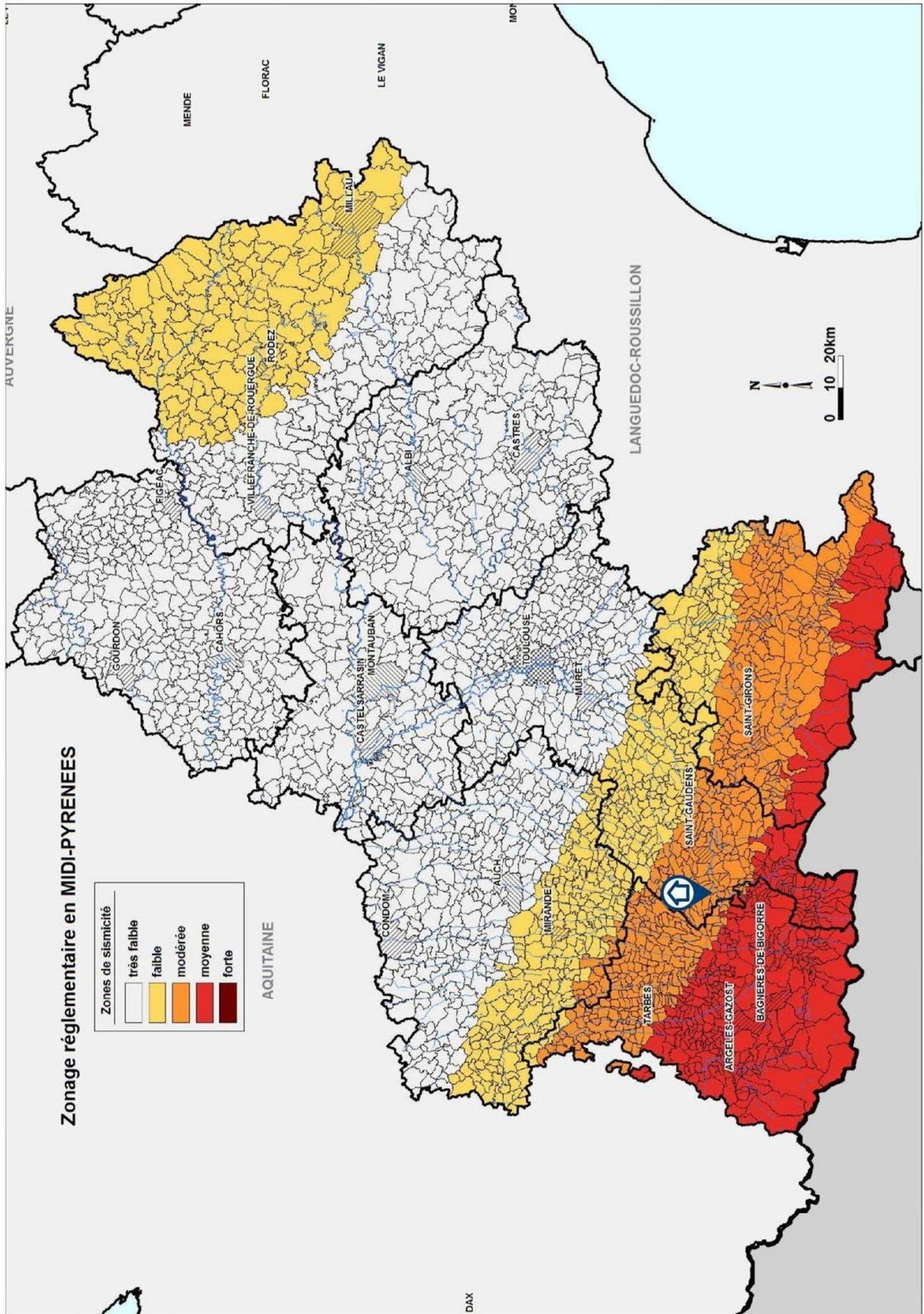



## Attestation d'assurance

Police n°49 366 477 - Adhèrent GS n°146870

### Attestation d'assurance



Allianz Responsabilité Civile Activités de Services

La Sûre d'Assurances, Allianz I.A.R.D., dont le siège social est situé, 1 cours Michelet - CS 30051 - 92076 Paris La Défense cedex certifie que :

**CABINET D'EXPERTISES FERDINAND**  
**Patrick FERDINAND**  
 16 rue du Barry  
 31210 MONTREJEAU

est garanti(e) par le contrat Allianz Responsabilité Civile Activités de Services souscrit sous le numéro 49.366.477.

Ce contrat a pour objet de :

- garantir l'Assuré contre les conséquences pécuniaires de la responsabilité pouvant lui incomber en raison des dommages garantis causés aux tiers, dans le cadre de ses activités assurées par le présent contrat et à concurrence des limites figurant au chapitre « Montants des garanties et des franchises » dudit contrat, à savoir :

Evaluation périodique de l'état de conservation des matériaux et produits contenant de l'amiante (MPCA)  
 Diagnostic amiante avant vente  
 Dossier technique amiante (DTA)  
 Dossier amiante parties privatives (DAPP)  
 Diagnostic amiante avant travaux ou démolition  
 Contrôle visuel après travaux (norme NF X 46-021)  
 Comptage de fibres après travaux de retrait de MPCA  
 Exposition au plomb (CREP), parties privatives et parties communes  
 Recherche de plomb avant travaux  
 Diagnostic termites avant vente, parties privatives et parties communes  
 Etat parasitaire - Diagnostic Mèrudes  
 Etat de l'installation intérieure de gaz  
 Diagnostic de performance énergétique (DPE) individuel  
 Diagnostic de performance énergétique (DPE) immeubles et bâtiments autres qu'habitation  
 Etat de l'installation intérieure de l'électricité, parties privatives et parties communes  
 Loi Carrez  
 Etat des Risques Naturels, Miniers et Technologiques (ERNMT)  
 Millièmes de copropriété, tantièmes de charges  
 Diagnostic Technique SRU (DTI)  
 Constat logement décent  
 Prêt conventionné - Normes d'habitabilité  
 Diagnostic métrage habitable - Relevé de surfaces  
 Plans et croquis à l'exclusion de toute activité de conception  
 Etat des lieux locatif  
 Infiltrométrie  
 Relevé de cotes pour la réalisation de plans d'évacuation et constat visuel de présence ou non de portes coupe-feu dans les immeubles d'habitation  
 Détermination de la concentration de plomb dans l'eau des canalisations  
 Installation de détecteurs de fumée  
 Réalisation des attestations de prise en compte de la réglementation thermique pour les maisons individuelles ou accolées  
 Conseil et Étude en Rénovation Énergétique  
 Audit Énergétique maison individuelle  
 Diagnostic éco-prêt (méthode TH-C-E ex)  
 Réalisation de bilans thermiques : thermographie infrarouge  
 Assainissement autonome et collectif  
 Diagnostic sécurité piscine

La présente attestation est délivrée pour la période du 01 Janvier 2017 au 31 décembre 2017 et sous réserve du paiement de la cotisation émise ou à émettre.

Le présent document, établi par Allianz I.A.R.D., a pour objet d'attester l'existence d'un contrat.

Il constitue une présomption d'application des garanties, mais ne peut engager Allianz I.A.R.D. au-delà des conditions et limites du contrat auquel il se réfère. Les exceptions de garantie opposables aux souscripteurs et assurés le sont également à toute personne bénéficiaire de l'indemnité (résiliation, nullité, règle proportionnelle, exclusions, déchéances...).

Toute adjonction autre que les cachets et signature du représentant de la Société est réputée non écrite.

Etablie à La Défense, le 21 décembre 2016

Pour Allianz

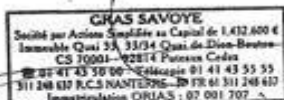

Allianz I.A.R.D.  
 Entreprise régie par le Code des Assurances  
 Société anonyme au capital de 991 967 200 euros

Siège social  
 1 cours Michelet - CS 30051 - 92076 Paris La Défense cedex  
 542 110 291 RCS Nanterre